

pp
Léopold Winandy

La musique sans larmes

mf
Solfège
1

avec CD

cresc.

f
Professeur

Accompagnements

Les chiffres **1,3** indiquent le numéro et la page de l'exercice dans le livre de l'élève.

La noire La croche

1,3

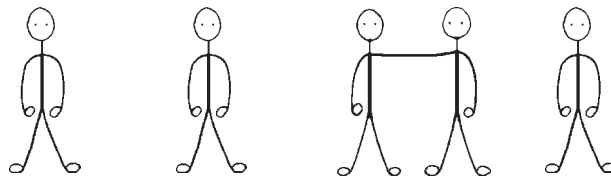

**Grand - père au ver - ger,
tail - le le pom - mier.**

Le professeur enseigne le texte **Grand-père** au rythme indiqué. Ensuite il place 5 élèves devant la classe et répète le texte en montrant du doigt pour chaque syllabe sur un enfant.

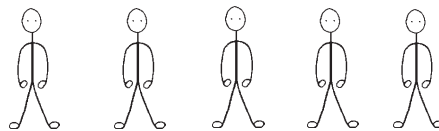

**Grand - père au ver - ger,
tail - le le pom - mier.**

Le professeur demande à quel endroit on a parlé plus vite. À cet endroit, les 2 élèves se rapprochent et mettent un bras sur l'épaule de l'autre.

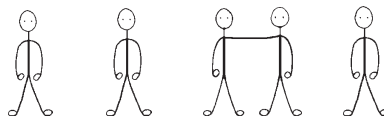

Le professeur enseigne les syllabes <Ta> et <ti> pour la lecture des rythmes et les noms conventionnels de **noire et croche**.

| | ┌───┐ |
Ta Ta ti ti Ta

2,3 Exercice de rythme -CD

a)

b)

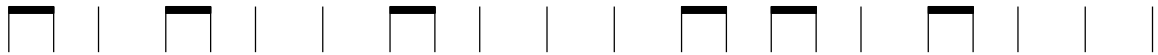

1. Les élèves *lisent* les rythmes et *battent* la mesure avec la main sur le banc.
2. Ils *lisent et battent les rythmes des mains*.
3. Ensuite ils *murmurent (pensent) et battent les rythmes des mains*.

Ces exercices sont exécutés par la classe entière, par de petits groupes et par des élèves solistes. Il faut varier le tempo du lent au plus vite et vice versa.

3,3 Exercices d'écriture

4,4 Echo de rythme -CD

Professeur

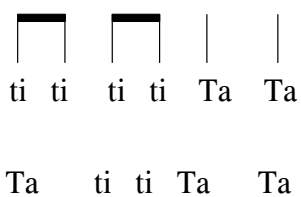

Elèves

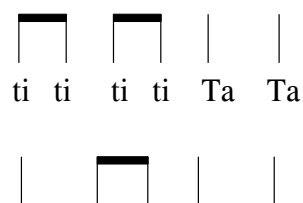

8. La même chose, le professeur *chante* la mélodie à *bouche fermée*.

9. **Les élèves ferment leur manuel.**

Le professeur joue ou chante la mélodie lentement à bouche fermée avec des silences entre les notes pour laisser le temps aux élèves de solfier tout de suite chaque son entendu.

Tous les exercices peuvent être exécutés soit par tous les élèves, soit par de petits groupes et surtout par des élèves solistes.

14,8 Solfège

« Une leçon de solfège se fonde sur les exercices de rythme et d'intonation appris préalablement. Elle les présuppose et les applique. La simple exécution d'une leçon de solfège est peu utile à l'enfant. Il devrait y être préparé soigneusement ! »

15,8 Jeu de la télé -CD

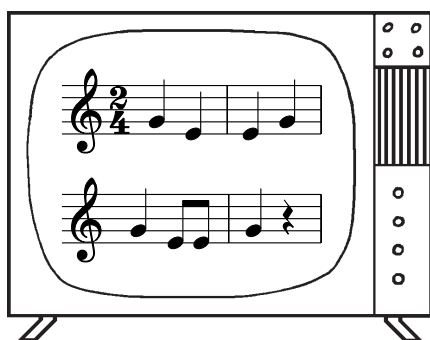

Les élèves ont fermé leur manuel.

Un élève ouvre le sien, solfie une des mélodies et la couvre de sa main (éteindre la télé). Ensuite il solfie la mélodie de mémoire.

J'ai inscrit ces devoirs seulement au chapitre de la tierce. Pour les autres chapitres, le professeur écrit lui-même des mélodies qu'il donne aux élèves comme *lecture à vue* et comme *exercice de mémoire*. **Ces mélodies ne doivent comporter que des sons et des intervalles connus.**

16,9 Exercices d'écriture

17,9 Écho de mélodie

Professeur	Elèves
 sol sol sol mi	 sol sol sol mi
 nū nū nū nū nū	 sol sol mi mi mi
<i>joué</i> 	 mi mi mi sol sol

En principe l'écho se fait avec des motifs contenant des notes et intervalles connus. Quand les échos n'ont aucun rapport avec des dictées et qu'ils ne sont pas solfiés, le professeur peut exécuter des motifs en dehors de l'étendue apprise.

1. Le professeur *chante à bouche fermée* un motif, les élèves font de même immédiatement.
2. Le professeur *chante à bouche fermée*, les élèves *solfient*.

3. Le professeur *joue* sur un instrument, les élèves *chantent à bouche fermée*.

4. Le professeur *joue*, les élèves *solfient*.

Quand la réponse doit être solfiée, la première note est donnée.

Faire ces devoirs également avec des élèves solistes.

L'entraînement de la mémoire est d'une grande importance dans l'enseignement musical !

18,9 Dictée Tys 16

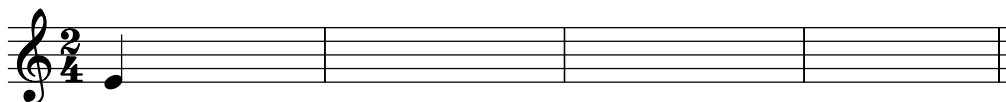

Professeur

La dictée mélodique

La dictée est le meilleur contrôle pour voir si les élèves connaissent bien tous les éléments de la musique. Quand le professeur constate trop de fautes dans les dictées, il doit corriger les fautes par des exercices de rythme, d'intonation et d'écoute.

Les dictées sont toujours préparées par des **échos mélodiques et rythmiques**, contenant les sons, les intervalles et les rythmes des dictées.

1. Le professeur *joue* ou *chante à bouche fermée* toute la dictée, les élèves battent ou dirigent la mesure.
2. Le professeur *joue* plusieurs fois la première partie de la dictée, les élèves *chantent à bouche fermée* la mélodie entendue. Quand la mélodie est fautive, la partie est rejouée.
3. Les élèves *écrivent* la dictée de mémoire dans le manuel sans faire de bruit.
4. **Le professeur fait tout de suite un contrôle.** Lorsqu'il constate trop de fautes, il dicte la partie encore une fois ou fait solfier la mélodie.
Le professeur peut jouer des fragments faux qu'il a constaté chez les élèves, avec la remarque qu'il n'a pas joué ainsi. Il rejoue la version correcte. Les élèves peuvent ainsi distinguer la différence.
5. Le professeur continue la dictée et fait après chaque partie un contrôle.

Quand la dictée est terminée, le professeur ou un élève écrit la dictée au tableau. Les élèves contrôlent leur travail et corrigent les fautes. Il est préférable de ne pas effacer les fautes, mais d'inscrire la bonne version au-dessus ou au-dessous.

Le professeur demande quels élèves n'ont pas fait de faute, qui a fait 1 faute, 2 fautes etc.

6. Les élèves solfient la dictée corrigée.

Pour le contrôle du professeur:

Si environ 40% des dictées sont correctes, 30% avec 1 à 2 fautes, 20% avec plusieurs fautes et 10% mauvaises, on peut parler d'un bon travail. Quand il y a trop de fautes, la dictée était trop difficile ou la préparation était insuffisante. Par contre, s'il y a trop de dictées correctes, le devoir était trop facile.

En dehors des dictées dans le manuel, le professeur peut donner d'autres dictées, à condition que les mélodies ne contiennent que des sons, des intervalles et des rythmes connus.

Il est recommandé de donner aussi des leçons de solfège travaillées comme dictée.

-CD

do la

do la

19,10 Chanson, solfège -CD

tsi - tsi - bé, tsi - tsi - bé, au prin-temps je chan - te - rai !

battre sur les genoux

battement de mains

battre sur les genoux

« tsi-tsi-bé » est le chant de la mésange. La chanson sera étudiée par audition et munie d'un accompagnement corporel. Il y a deux accompagnements au choix. La chanson doit être transposée. Pour cela le professeur donnera toujours le premier son.

Ensuite la mélodie sera travaillée comme leçon de solfège.

32,13 Écho de rythme et de mélodie. Dictées Tys 18

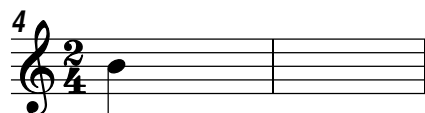
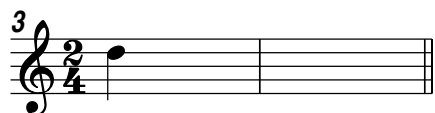

Professeur

-CD

fa

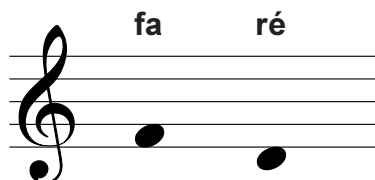

ré

33,14 Chanson, solfège -CD

La reprise

La - pin la - pe-reau, sans l'a - bri le chas - seur te guet - te
de la nuit gare à sa flin - guet - te!

Tous les textes et symboles sont à commenter avec les élèves.

Le professeur doit attirer l'attention des élèves sur la démarche du texte aux reprises.

34,14 Intonation -CD

35,14 Solfège

36,14 Exercices de rythme, mettre les barres de mesure

37,15 Jeu de la télé -CD

38,15 Écho de rythme et de mélodie. Dictées Tys 19

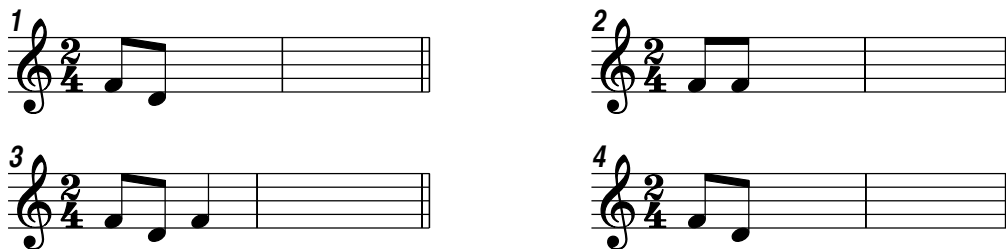

Un poco lento

de Hongrie

Ah qu'il traî - ne, ah qu'il traî - ne,
Il met bien toute une se - mai - ne

l'es - car - got sur le pa - vé
pour at - tein - dre le car - ré.

Solfier et écrire des secondes et des tierces -CD

a)

2 ↑ 3 ↓ 2 ↑ 3 ↓ 3 ↑ 3 ↓

b)

2 ↓ 3 ↓ 2 ↓ 2 ↑

Exercices d'intervalles

Les élèves gardent leur **livre fermé**.

1. Le professeur *solfie* un son et le montre avec le *signe de main*. Ensuite il montre un *nouveau son* que les élèves reproduisent en *solfiant*. Les élèves doivent également dénommer les intervalles.
2. Le même exercice, mais cette fois le professeur *montre* et *chante* le premier son de l'intervalle à *bouche fermée*.
3. Le même exercice, les élèves chantent maintenant leur son à *bouche fermée*.
Ces exercices doivent être exécutés aussi par des élèves solistes.

4. Les élèves **ouvrent** leur livre.

Le professeur donne le premier son de l'intervalle.

Les élèves (ensemble ou individuellement) solfient les deux sons de l'intervalle.

5. Les élèves mettent la dénomination de l'intervalle dans leur livre.
6. Après la double barre de mesure, il n'y a que le premier son et la dénomination.
Le professeur donne le son.
Les élèves (ensemble ou individuellement) solfient l'intervalle selon la dénomination.
7. Le résultat est inscrit dans le cahier.

49,20 La quarte -CD

Apprendre la chanson « Mon cheval galope ». Reprendre la 5^{ème} et 6^{ème} mesure et solfier le petit extrait ci-dessous.

fait un bond et d'un seul coup
sol mi la

50,21 Transposition de la quarte. Exercice d'intervalles -CD

Rechanter la chanson « Cli, cla, clure, » de la page 39. Solfier la 2^{ème} ligne comme ci-dessous et compléter les 2 mesures manquantes.

La voi - ture va ca - ho - tant, l'ân - e trotte en clo - pi - nant.
La voi - ture va ca - ho - tant, l'ân - e trotte en clo - pi - nant.
La voi - ture va ca - ho - tant, l'ân - e trotte en clo - pi - nant.
La voi - ture va ca - ho - tant, l'ân - e trotte en clo - pi - nant.

Solfier et écrire des quartes -CD

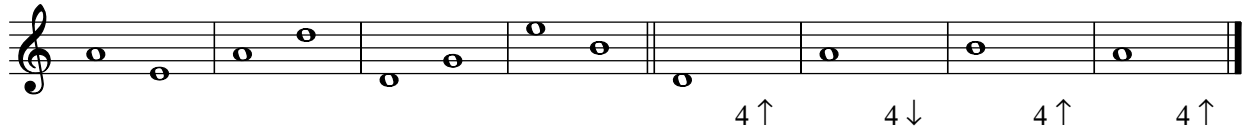

51,21 Intonation -CD

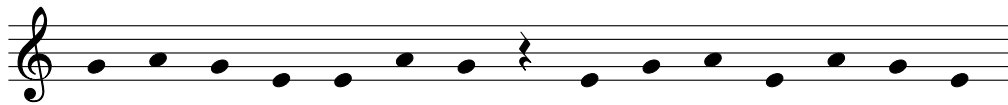

52,21 Solfège

♩ = 82

53,22 Solfège -CD

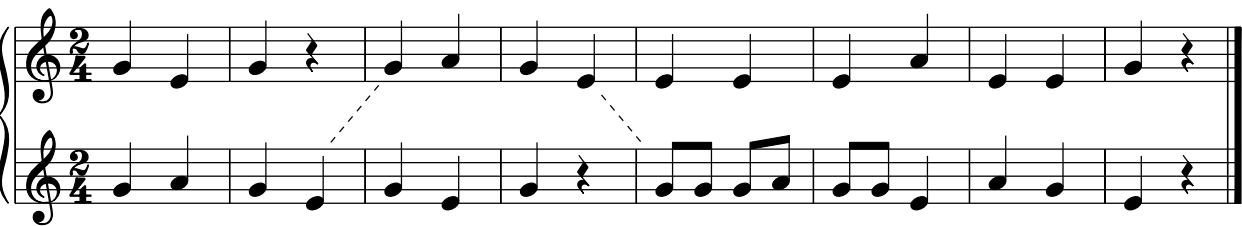

67,24 Chanson, solfège

du Luxembourg

Li - re, la - re re - stau - rant, no - tre chien est trop gour - mand

Nous sommes au ré - gi - me, se - lon la ma - xi - me:
De la vie pro - fi - te, qu'elle soit crue ou cui - te.

68,25 Exercices de concentration

Chanter et
battement
de mains

Chauve-sou - ris, à l'a - bri, dors bien jus - qu'à ven - dre - di.

Marcher sur
place ou
balancer

Chanter

battement
de mains,
battre sur
les jambes

Marcher
sur place
ou balancer

Chauve-sou - ris, à l'a - bri, dors bien jus - qu'à ven - dre - di.

1. Apprendre la chanson.
2. Ajouter un premier mouvement corporel p.ex. marcher sur place ou le balancement du corps vers la gauche et la droite.
3. Apprendre le rythme «battement de mains, battre sur les jambes» et mettre ensemble avec la chanson
4. Si nécessaire, exécuter les 2 accompagnements du 2^{ème} exercice sans chanter.
5. Exécuter le 2^{ème} exercice avec tous les mouvements en alternant «marcher» avec «balancement».

Solfier et écrire des intervalles -CD

a)

b)

Quelques remarques

Le professeur doit toujours analyser les leçons de solfège pour attirer l'attention des élèves sur tous les éléments de l'image de la notation.

Si le professeur fait de la théorie, il doit toujours pouvoir se référer aux leçons de solfège et exercices chantés se trouvant dans le manuel.

Le compositeur **Paul Hindemith** dit dans son livre sur la théorie, « *qu'il ne faut jamais enseigner une théorie qui ne peut pas être exercée et prouvée par des exemples sonores !* »

Le prof. **Heinrich Neuhaus**, professeur du pianiste **Svjatoslav Richter**, écrit dans son livre *«De l'art de jouer du piano»* :

« *Les pédagogues savent que les élèves font très souvent des fautes parce qu'ils ne regardent pas en avant, parce qu'ils ne prévoient pas les événements et que ceux-ci les surprennent; quand la faute est commise, le professeur doit démontrer à l'élève **qu'il a pensé trop tard**, et lui enseigner de lutter contre cette faiblesse. Qui de nous n'a pas déjà eu à faire à des élèves qui, pendant leur jeu, font constamment des fautes, déjà avec une certaine méthode, refont des fautes, se corrigent, font de nouveau des fautes et se corrigent de nouveau.* »

Exercices de rythme

1. Un élève bat le rythme d'une chanson de mémoire.
2. Les élèves doivent reconnaître des chansons dont ils n'ont entendu que le rythme.
3. Les élèves doivent reconnaître des chansons dont ils n'ont entendu que le rythme du début ou d'un extrait.
4. Lors de l'exercice d'échos de rythme, le professeur demande d'écrire au tableau le motif entendu.

3. Les élèves chantent une chanson avec le texte dont ils connaissent la solmisation. En chantant, un élève montre la mélodie avec les signes de main appropriés.
4. Les élèves battent la mesure. Au-dessus de cette mesure, le professeur chante à *bouche fermée* ou *joue* des motifs mélodiques dans la tessiture et les intervalles qui sont à travailler actuellement au cours de musique. Les élèves reproduisent les motifs en *solifiant*.
A faire exécuter également par des élèves solistes.
5. Les élèves sont divisés en **2 groupes**. Le professeur montre avec **la main gauche** des mélodies au **groupe de gauche** et en même temps d'autres mélodies avec **la main droite** au **groupe de droite**. De cette manière on peut faire chanter les élèves à 2 voix sans avoir besoin de partitions. Le professeur surveille la justesse des intervalles.
6. Avec un bâton, le professeur montre des intervalles sur la portée du tableau. Les élèves doivent chanter et définir les intervalles de mémoire. Le professeur peut aussi montrer de courtes mélodies, que les élèves solfient ensuite de mémoire. Avec le temps, les mélodies peuvent être de plus en plus longues.
7. Le professeur écrit une des figures au tableau comme suggéré ci-dessous :

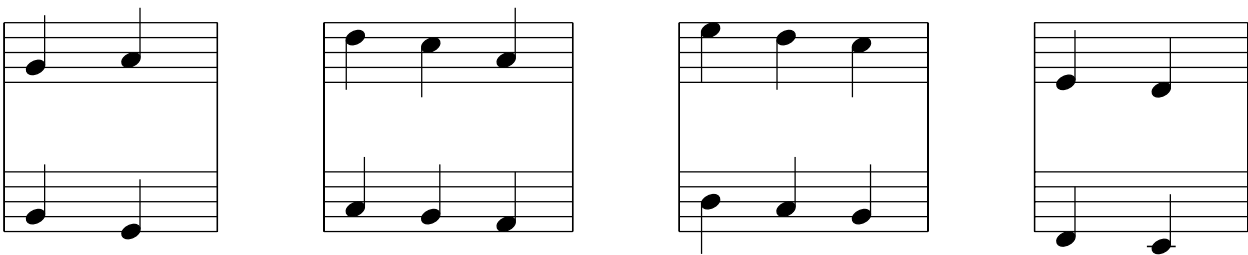

À l'aide de ces figures, le professeur montre des notes que les élèves solfient immédiatement. Il peut également montrer une mélodie que les élèves reproduisent de mémoire.

Exercices de mémoire

1. Le professeur écrit une ligne de rythmes ou une mélodie de quelques mesures au tableau. Les élèves lisent ou solfient plusieurs fois. Le professeur efface les notes de la 1ère mesure, mais laisse la clé, l'indication de la mesure et la barre de mesure. Les élèves reprennent la lecture dès le début et doivent exécuter la 1ère mesure de mémoire.
Le professeur efface les notes de la 2ème mesure, les élèves doivent mémoriser 2 mesures.
De cette manière sont effacées les notes de toutes les mesures et à la fin aussi tous les autres signes. C'est ainsi que les élèves ont appris le devoir par coeur.
2. Le professeur montre une mélodie avec les signes de main sans chanter (2 mesures en deux-quatre). Les élèves regardent et mémorisent la mélodie. Ensuite un élève solfie la mélodie de mémoire.
3. Le même exercice, cette fois l'élève chante la mélodie à bouche fermée.

4. Le professeur montre une mélodie avec les signes de main, les élèves la solfient de mémoire. Ensuite le professeur montre une 2ème mélodie que les élèves solfient également. Maintenant un élève doit *soflier* les 2 mélodies de mémoire. On peut également chanter à *bouche fermée*.
5. Le même exercice avec 3 mélodies.

En dehors des exercices énumérés dans le livre, le professeur est invité à en inventer encore d'autres !

Lecture rapide

LE p 26

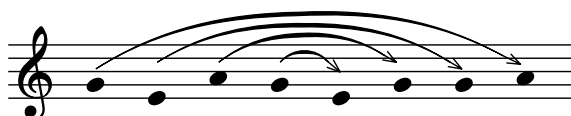
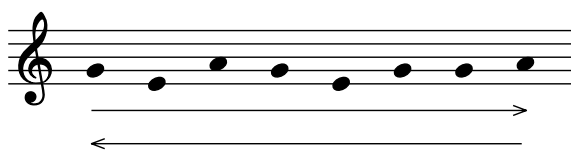

Ces exercices ne sont pas chantés!!

Il s'agit ici de lecture rapide. J'imagine que les élèves se feront un plaisir de se concurrencer pour lire au plus vite.

1. Le premier exercice consiste à lire normalement toutes les notes de gauche à droite puis de droite à gauche.
2. Au 2^{ème}, on saute une note sur deux, de gauche à droite puis de droite à gauche.
3. La 3^{ème} ligne est plus difficile. On commence par la 1^{ère} note, on choisit ensuite la dernière, puis la 2^{ème} et l'avant-dernière et ainsi de suite.
4. On peut commencer les exercices aussi par la dernière note.

**69,26 Lecture rapide**

C'est un travail individuel. Le professeur donne à chaque élève un autre devoir pour éviter que les élèves les apprennent par cœur. Pour les autres tessitures, outre les devoirs se trouvant dans le manuel, le professeur confectionne selon le besoin des exercices semblables dont le nombre de notes est toujours pair.

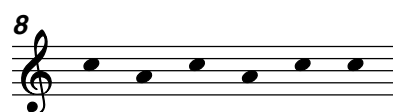
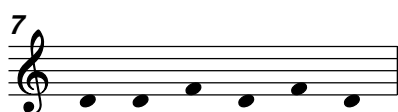
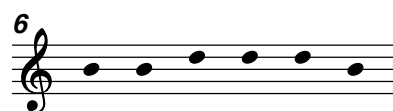
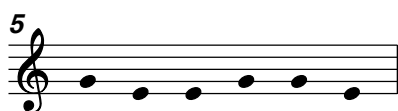
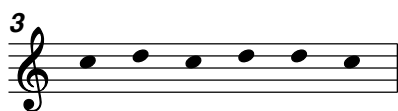
**Rappel.**

« Une leçon de solfège se fonde sur les exercices de rythme et d'intonation appris préalablement. Elle les présuppose et les applique. La simple exécution d'une leçon de solfège est peu utile à l'enfant. Il devrait y être préparé soigneusement ! »

Le 1^{er} son

-CD

mon bé - bé tombe dans la boue.

Apprendre la chanson 80 par audition. Après l'étude, le professeur chante cet extrait, la fin de la chanson, une fois, les élèves le répètent. Il faut veiller à la justesse de la quinte. Ensuite les élèves solfient la petite mélodie avec les signes de mains.

80,30 Chanson, solfège -CD

du Luxembourg

Mon che - val ga - lo - pe, marche au pas et trot - te,

fait un bond et d'un seul coup, mon bé - bé tombe dans la boue.

81,30 Chanson, solfège -CD

Léopold Winandy

Tiens, un é - cu, cours vit' au grand mar - ché

Ach' - ter une vache et son veau pour no - tre pré.

Accompagnements pour le 81

*claquer des doigts
battement de mains
battre sur les genoux*

Tambourin

Triangle

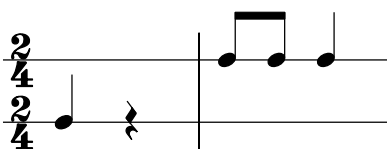

82,31 La quinte -CD

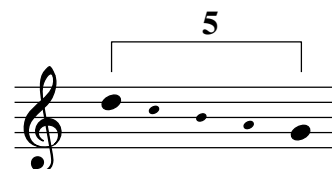
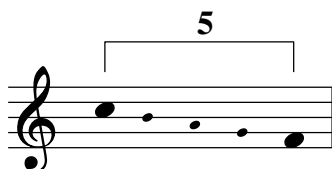
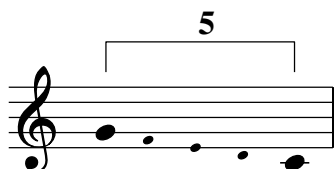

83,31 Lecture rapide

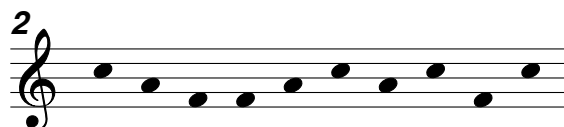
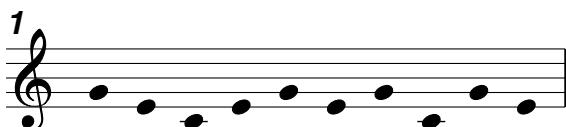

84,31 Intonation -CD

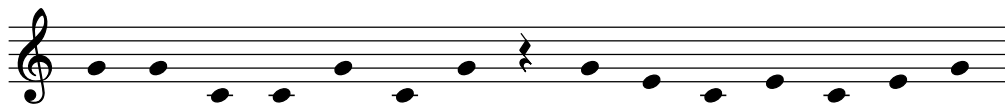

85,31 Intonation -CD

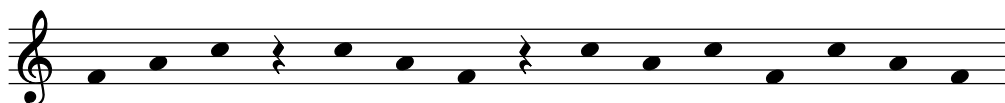

86,31 Solfège

Joseph Haydn

87,32 Intonation. La demi-pause -CD

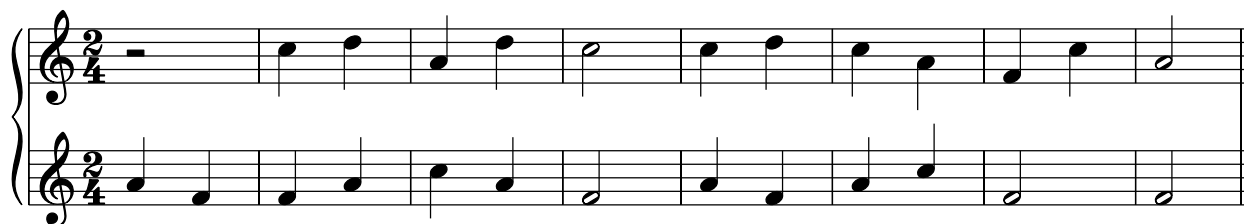

La demi-pause a la valeur de deux soupirs. C'est pourquoi elle doit être représentée par deux gestes de soupir. Ces gestes doivent être exécutés exactement en mesure. Comme aide, l'élève peut dire le mot "pau-se", d'abord à haute voix, ensuite en le murmurant et finalement en le pensant.

Exercices d'intonation à deux voix

Si nécessaire, voir également à la page 27, point 9 et à la page 29 l'exercice no 13.

Les élèves gardent leur manuel fermé.

Préparation des deux voix en commençant par la voix inférieure.

1. Le **professeur** *solfe* le premier son de l'exercice et le *montre* avec le signe de main. Ensuite il *montre* la mélodie dans un tempo lent. Les **élèves** *montrent en même temps* que le professeur et *solfient*.
2. Le même exercice, mais les élèves *chantent à bouche fermée* et *montrent* les sons.
3. Le même exercice: Les élèves *chantent à bouche fermée* sans les signes de main. **Les points 1. à 3.** sont ensuite exécutés par le professeur avec deux mains : Une main montre la voix supérieure, l'autre la voix inférieure.

Quand une voix de l'exercice ne contient qu'un son tenu, il est inutile de travailler celle-ci spécialement.

4. **Les élèves ouvrent leur manuel** et *solfient* les deux voix séparément dans un tempo lent avec les *signes de main*.
5. Le même exercice, *chanté à bouche fermée*.

6. La mélodie est *solfiée* sans les signes de main. Ensuite la même chose *bouche fermée*.

La classe est divisée en 2 groupes. Les élèves chantent la leçon à deux voix.

La même chose par de petits groupes ainsi que par 2 élèves solistes. Échangez les 2 voix.

Lorsque le professeur rencontre des problèmes avec le chant d'ensemble, il peut faire chanter une voix par tous les élèves et chanter lui-même l'autre voix.

Le tout est chanté également à bouche fermée ainsi qu'avec des syllabes (nu, mo, ia etc.). Le professeur peut jouer l'exercice au piano, les élèves chantent soit la première soit la deuxième voix par cœur. L'exercice à 2 voix est finalement dicté.

88,32 Solfège -CD

Léopold Winandy

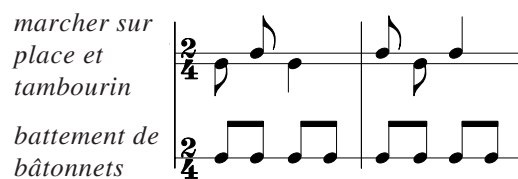
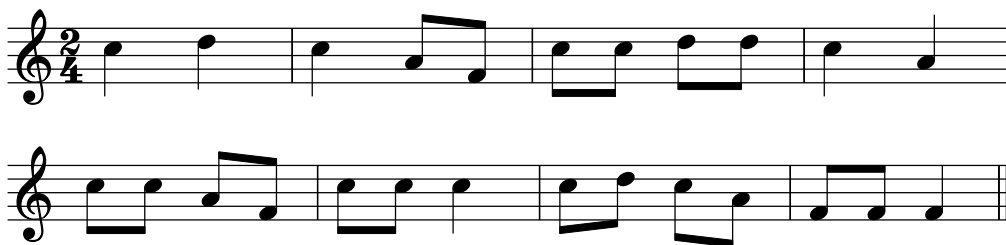

♩ = 96

89,32 Lecture rapide

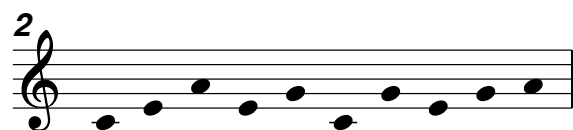
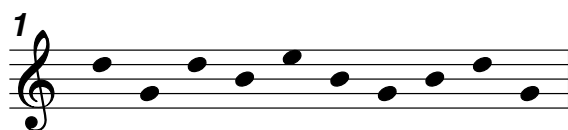

139,46 Chanson, solfège -CD

Vivace

Léopold Winandy

Père cor - don - nier, v'là mes sou - liers.
 frap - pe des clous de - dans pour dan - ser plus long - temps.
 Père cor - don - nier, prends mes sou - liers.

Accompagnement

battement de mains $\frac{3}{4}$

tapper du pied $\frac{3}{4}$

battre sur les genoux $\begin{matrix} d \\ g \end{matrix}$

battement des mains

tapper du pied

Vivace $\text{♩} = 60$

mf

LE p 57
-CD

La gamme

a)

b)

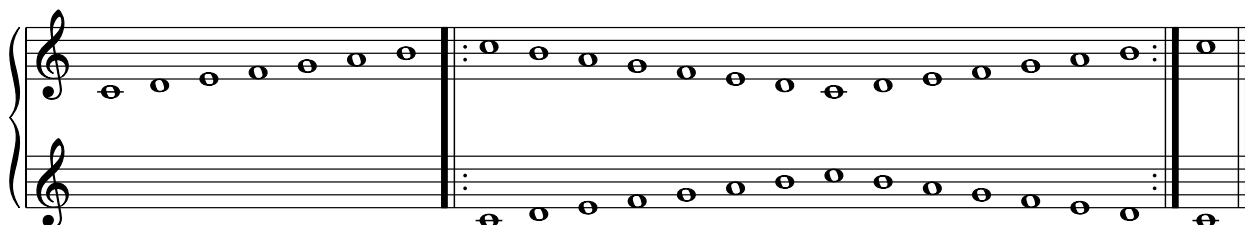

c)

LE p 58

Les accords principaux

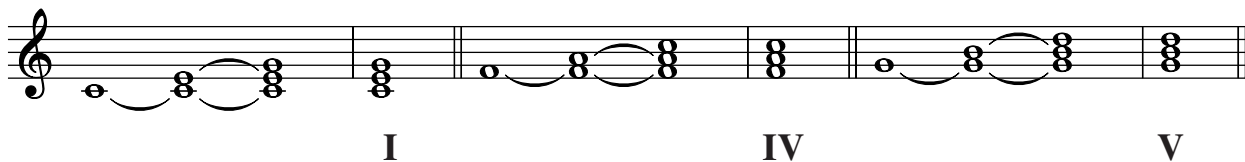

L'accord est composé
d'une tierce et d'une quinte

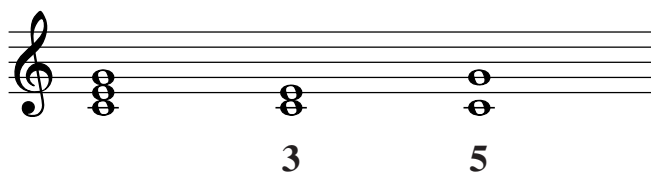

Éouter, solfier et écrire des accords -CD

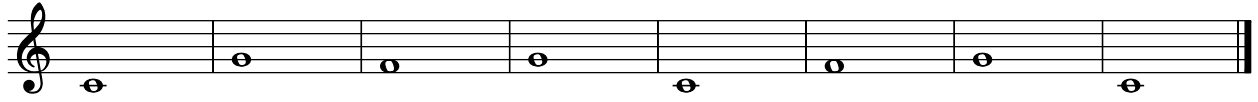

Solfier et écrire la gamme de do

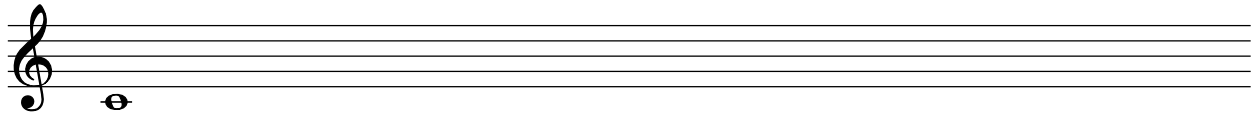

185,58 Lecture rapide -CD

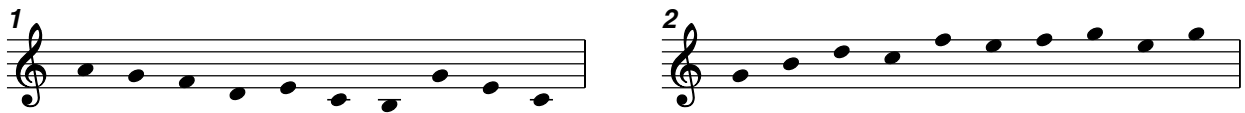

186,58 Intonation -CD

187,58 Solfège -CD

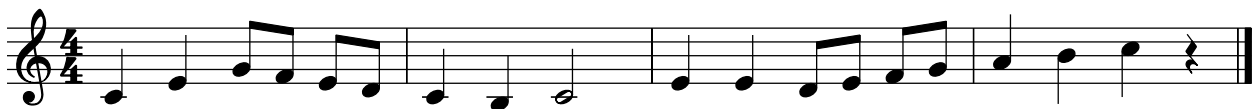

188,59 Solfège -CD Le point d'orgue

Moderato

Moderato ♩ = 96

189,59 Écho de rythme et de mélodie. Dictées Tys 35

Il est possible de commencer maintenant

la clé de fa

dans le deuxième livre.

À ce moment, l'enseignement doit se faire parallèlement dans les deux livres.

LE p 61

Do Majeur

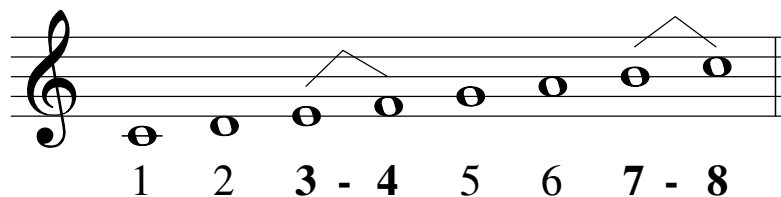

Entre **mi-fa** et **si-do**, il n'y a pas de touche noire sur le clavier. À cet endroit se trouvent les deux **demi-tons** naturels de la gamme de **do majeur**.

Tous les autres intervalles de secondes sur les touches blanches sont des tons entiers.

Do Majeur

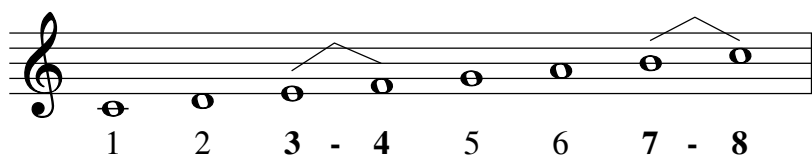

Écrire la gamme et les demi-tons

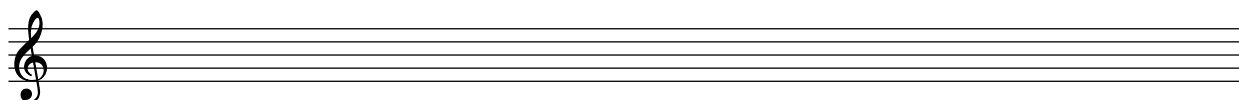

LE p 62

Les doubles croches

ti-ri ti-ri ti ti-ri

194,62 Chanson, solfège -CD

Dal Segno al Fine = Répéter du signe jusqu'à Fine

Andante leggiero *mf* *de France*

J'ai du bon ta - bac dans ma ta - ba - tiè - re, j'ai du bon ta - bac, tu n'en au - ras

Fine

pas. J'en ai du fin et du bien râ - pé, mais ce n'est pas pour ton fi - chu nez.

Andante leggiero ♩ = 64

pas. J'en ai du fin et du bien râ - pé, mais ce n'est pas pour ton fi - chu nez.

195,62 Exercice de rythme

196,62 Exercice de rythme -CD

197,62 Exercice de rythme

198,62 Solfège -CD

Allegretto

Allegretto ♩ = 112

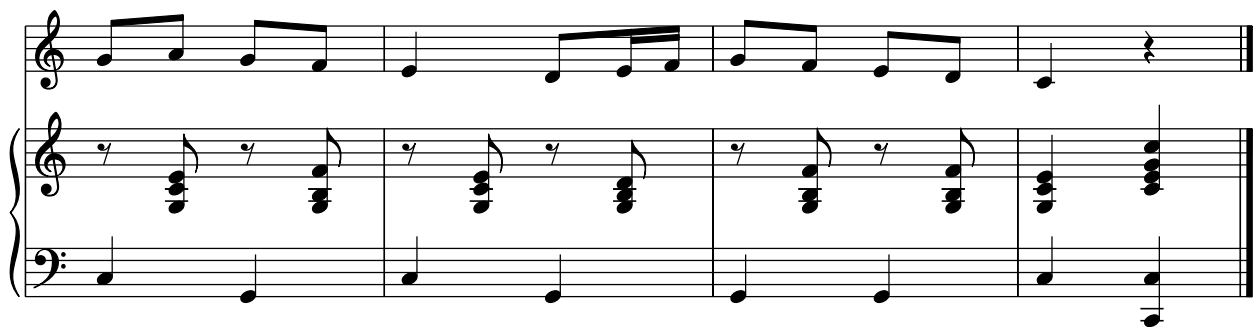

215,67 Chanson

de France

Fine

Pe - tit pa - pa, c'est au-jour-d'hui ta fê - te, ma-man l'a dit, quand tu n'é-tais pas là.

2/4 x x | x x | x x | x x | x x | x x | x x | x x | x x ||

J'a-va-is des fleurs, pour cou - ron - ner ta tê - te et un bou - quet, pour met-tre sur ton coeur!

x x | x x | x x | x x | x x | x x | x x | x x | x x ||

D.C. al Fine

LE p 68

a) **2/4** Pe - tit pa - pa, c'est au - jour - d'hui ta fê - te,

x x | x x | x x | x x | x x | x x | x x | x x |

b) **2/4** Ta ti ti Ta xi ti ti ti Ta Ta

x x | x x | x x | x x | x x | x x | x x | x x |

c) **2/4** Ta ti ti Ta - i ti ti ti Ta Ta

x x | x x | x x | x x | x x | x x | x x | x x |

La noire pointée

Ta - i

216,68 Chanson, solfège -CD

Andante

de France

Pe - tit pa - pa, c'est au - jour - d'hui ta fê - te, **Fine**
 ma - man l'a dit, quand tu n'é - tais pas là.
 J'a - vais des fleurs pour cou - ron - ner ta tête
 et un bou - quet, pour met - tre sur ton coeur.

D.C. al Fine

Andante ♩ = 82

230,73 Solfège

Allegretto

231,73 Solfège -CD

Allegro

Allegro ♩ = 96

232,73 Solfège

Andante con moto

233,73 Lecture rapide

234,74 Solfège -CD

Moderato

du Danemark

Moderato ♩ = 72

235,74 Solfège -CD

Andantino

236,74 Solfège -CD

Allegro moderato du Danemark

Accompagnement page suivante

245,77 Solfège -CD

Menuetto

de Norvège

p *mf* *f*
dim. *mf* *cresc.* *dim.*

Menuetto ♩ = 98

p *mf* *f*
p *mf* *mf*

p *f*
p

dim. *mf* *cresc.* *dim.*
f *dim.* *mf* *cresc.* *dim.*

246,77 Solfège -CD

Allegretto

Allegretto ♩ = 76

247,77 Solfège -CD rit. ritardando = en retardant

Allegro moderato

d'Irlande

Allegro moderato ♩ = 104

256,80 Solfège -CD

Moderato d'Allemagne

257,80 Solfège -CD

Johann Sebastian Bach (1685-1750)

258,80 Solfège -CD

Allegretto

Henri Purcell (1658-1695)

p *cresc.*

Allegretto

p *cresc.*

f *p*

mf *f*